



ISTNIEJE OD 1989 R.

# OSRODEK BADAŃ i ANALIZ „PP” Marek Zajac i Artur Zajac S.c.

ul. Profesora Michała Bobrzyńskiego 23A/U2, 30-348 KRAKÓW  
tel.: +48 603 18 77 88, fax: +48 12 20 20 477  
www.pppkrakow.pl, e-mail: ppmz@interia.pl  
NIP: PL 865-21-71-602, REGON: 830470281  
Konto: PEKAO S. A. III O/Kraków 69 1240 2294 1111 0000 4522 8364



AB 286

Od 1 kwietnia 2000 r. posiadamy certyfikat akredytacji nr AB 286 wydany przez Polskie Centrum Akredytacji.

W ramach zakresu akredytacji wykonujemy:

-pomiar pola elektromagnetycznego (pole elektryczne, pole magnetyczne, gęstość mocy) w środowisku i w środowisku pracy w zakresie częstotliwości od 0 Hz do 90 GHz,

-pomiar hałasu w środowisku pracy,

-pomiar hałasu w budynkach mieszkalnych, zamieszkania zbiorowego i użyteczności publicznej,

-pomiar drgań:  
-o ogólnym działaniu na organizm człowieka, działających na organizm człowieka przez kończyny górne,

-pomiar promieniowania optycznego nielaserowego, w ramach pomiaru przeprowadzamy dodatkowo pełną analizę skuteczności osłon na stanowisku,

-pomiar promieniowania laserowego,

-pomiar natężenia i równomierności oświetlenia na stanowisku pracy,

-pomiar oświetlenia ewakuacyjnego i awaryjnego,

-pobieranie próbek powietrza w celu oceny narażenia zawodowego na: pyły przemysłowe (frakcja wdychalna + respirabilna).

-testy specjalistyczne medycznej aparatury rentgenodiagnostycznej w zakresie:

-radiografii ogólnej, stomatologii, mammografii, fluoroskopii i angiografii, tomografii komputerowej, monitorów do prezentacji obrazów medycznych.

Ponadto poza zakresem akredytacji wykonujemy:

-testy akceptacyjne medycznej aparatury rentgenodiagnostycznej,

-pomiar dozymetryczne osłon stałych,

-pomiar rozkładu mocy dawki wokół aparatów RTG,

-pomiar dawek referen-

L. dz.: PP-ZGz/21-10-67-01

T-Mobile Polska S.A.  
ul. Marynarska 12  
02-674 Warszawa

Pełnomocnik: Aneta Bochenek  
Upoważnienie nr rej. NetWorkSI! Nr 583/08/21  
z dnia: 12-08-2021 r.

Adres do korespondencji:  
ul. Prof. Michała Bobrzyńskiego 23A/U2  
30-348 Kraków  
tel. 501 78 97 70

Kraków, dn. 2021-11-28

Starostwo Powiatowe w Sanoku  
Rynek 1  
38-500 Sanok

Dotyczy: zgłoszenia zmiany nieistotnej wynikającego z art.152 ust.1 i ust.7 w związku z ust.6 pkt 1c ustawy z dnia 27 kwietnia 2001r – Prawo ochrony środowiska (Dz.U. 2020, poz.1219 z późn. zm.).

Działając z upoważnienia T-Mobile Polska S.A., ul. Marynarska 12, 02-674 Warszawa, informuję o zmianie danych w zakresie wielkości i rodzaju emisji dla instalacji radiokomunikacyjnej 59294 SANOK (23294 KKS\_SANOK\_NIEBIESZCZANY) zlokalizowanej w miejscowości Niebieszczy, dz nr 481/3. W stosunku do informacji zawartej w zgłoszeniu realizowanym dla danej stacji w trybie art. 152 ust. 1 i 5 ustawy z dnia 27 kwietnia 2001r - Prawo ochrony środowiska (Dz.U. 2020, poz.1219), dane ulegną zmianie w następujący sposób:

## 9. Wielkość i rodzaj emisji:

Pole elektromagnetyczne. EIRP poszczególnych anten zostało podane w pkt 12, tj.

	Równoważna moc promieniowania izotropowo (EIRP) [W]
1	6806
2	6806
3	5744
4	5744
5	4910

## 12. Szczegółowe dane, odpowiednio do rodzaju instalacji, zgodne z wymaganiami określonymi w załączniku nr 2 do Rozporządzenia:

Lp.	1)		2)	3)	4)	5)	
	Współrzędne geograficzne					Częstotliwość lub zakres częstotliwości pracy instalacji [MHz]	Wysokość środka elektrycznego anteny [m n.p.t.]
1	22° 09' 23,63"	E: 49° 30' 31,58"	900/800	34,0	6806	150	0/0
2	22° 09' 23,56"	E: 49° 30' 31,69"	900/800	34,0	6806	300	3/3
3	22° 09' 23,63"	E: 49° 30' 31,58"	1800	34,0	5744	150	2
4	22° 09' 23,56"	E: 49° 30' 31,69"	1800	34,0	5744	300	3

cyjnych w rentgenodiagnostyce,

-projekty pracowni RTG wraz z obliczaniem osłon stałych,

-szkolenia z zakresu wykonywania testów podstawowych,

-opracowania dokumentacji Systemu Jakości w pracowniach RTG.

5	22° 09' 23,56" E: 49° 30' 31,69" N:	23000	21,3	4910	310*)	-
---	--	-------	------	------	-------	---

\*) tolerancja azymutu od -10° do +10°.

Informuję, iż dokonane zmiany w zakresie wielkości i rodzaju emisji przedmiotowej instalacji nie powodują zmiany instalacji w sposób istotny w rozumieniu art. 3 pkt ustawy Prawo ochrony środowiska.

Jednocześnie informuję, iż analizowane przedsięwzięcie nadal **nie kwalifikuje się** do przedsięwzięć mogących znacząco oddziaływać na środowisko biorąc pod uwagę, iż w osi głównych wiązek promieniowania anten sektorowych w odległościach podanych w Rozporządzeniu Rady Ministrów z dnia 10 września 2019r w sprawie przedsięwzięć mogących znacząco oddziaływać na środowisko /Dz.U.2019 poz.1839/ nie znajdują się miejsca dostępne dla ludności. W związku z powyższym oświadczam, iż niniejsza informacja **dotyczy zmiany nie będącej zmianą istotną**, ponieważ przeprowadzona modernizacja nie powoduje zmiany kwalifikacji inwestycji i stanowi jedynie aktualizację dokonanego wcześniej zgłoszenia. Wyniki pomiarów pól elektromagnetycznych zostaną przekazane przez przedstawiciela inwestora do właściwych inspektoratów zgodnie z art. 122a ustawy Prawo ochrony środowiska.

Dane zawarte w zgłoszeniu zmiany instalacji uzyskano od przedstawiciela T-Mobile Polska S.A.

W załączeniu przesyłam:

1. Pełnomocnictwa **potwierdzone notarialnie**.
2. Opłata skarbową za pełnomocnictwa **potwierdzone notarialnie** – zgodnie z Ustawą z dnia 16 listopada 2006r o opłacie skarbowej.
3. Wyniki pomiarów poziomów pól elektromagnetycznych wykonanych w środowisku.

*mgr Aneta Bochenek*  
*A.Bochenek*

Otrzymują:

1. a/a
2. adresat



ISTNIEJE OD 1989 R.

# OŚRODEK BADAŃ i ANALIZ „PP”

**Marek Zając i Artur Zając s.c.**

**LABORATORIUM POLA ELEKTROMAGNETYCZNEGO**

ul. Profesora Michała Bobrzyńskiego 23A/U2, 30-348 KRAKÓW

tel.: +48 603 57 77 88, +48 603 18 77 88, fax: +48 12 20 20 477

www.pppkrakow.pl, e-mail: artur@ppkrakow.pl, marek@ppkrakow.pl



AB 286

Od 1 kwietnia 2000 r. posiadamy certyfikat akredytacji nr AB 286 wydany przez Polskie Centrum Akredytacji.

W ramach zakresu akredytacji wykonujemy:

- pomiar pola elektromagnetycznego (pole elektryczne, pole magnetyczne, gęstość mocy) w środowisku i w środowisku pracy w zakresie częstotliwości od 0 Hz do 90 GHz,
- pomiar hałasu w środowisku pracy,
- pomiar hałasu w budynkach mieszkalnych, zamieszkania zbiorowego i użyteczności publicznej,

- pomiar drgań:
- o ogólnym działaniu na organizm człowieka,
- działających na organizm człowieka przez kończyny górne,

- pomiar promieniowania optycznego nie laserowego, w ramach pomiaru przeprowadzamy dodatkowo pełną analizę skuteczności osłon na stanowisku,

- pomiar promieniowania laserowego,

- pomiar natężenia i równomierności oświetlenia na stanowisku pracy,

- pomiar oświetlenia ewakuacyjnego i awaryjnego,

- pobieranie próbek powietrza w celu oceny narażenia zawodowego na: pyły przemysłowe (frakcja wdychalna + respirabilna).

- testy specjalistyczne medycznej aparatury rentgenodiagnostycznej w zakresie:

- radiografii ogólnej,

- stomatologii,

- mammografii,

- fluoroskopii i angiografii,

- tomografii komputerowej,

- monitorów do prezentacji obrazów medycznych.

Ponadto poza zakresem akredytacji wykonujemy:

- testy akceptacyjne medycznej aparatury rentgenodiagnostycznej,

- pomiar dozymetryczne osłon stałych,

- pomiar rozkładu mocy dawki wokół aparatów RTG,

- pomiar dawek referencyjnych w rentgenodiagnostyce,

- projekty pracowni RTG wraz z obliczaniem osłon stałych.,

- szkolenia z zakresu wykonywania testów podstawowych,

- opracowania dokumentacji Systemu Jakości w pracowniach RTG.

## SPRAWOZDANIE

**NR PP-PS/21-10-67**

**Z POMIARÓW PÓL ELEKTROMAGNETYCZNYCH WYKONANYCH W ŚRODOWISKU W OTOCZENIU INSTALACJI RADIOKOMUNIKACYJNEJ**

**59294 SANOK (23294 KKS\_SANOK\_NIEBIESZCZANY)**

### 1. MIEJSCE ZAINSTALOWANIA ŹRÓDEŁ:

- województwo: **podkarpackie,**
- miejscowość: **NIEBIESZCZANY,**
- współrzędne geograficzne: **E 22°9'23.65", N 49°30'31.6".**

### 2. DANE DOTYCZĄCE ZLECENIODAWCY I WŁAŚCICIELA:

-DATA PRZYJĘCIA ZLECENIA DO POMIARÓW: 29.10.2021 r.

-ZLECENIODAWCA: T-Mobile Polska Spółka Akcyjna, ul. Marynarska 12, 02-674 Warszawa.

-PRZEDSTAWICIEL WŁAŚCICIELA: NetWorkSI! sp. z o.o. ul. Józefa Piusa Dziekońskiego 3, 00-728 Warszawa.

-WŁAŚCICIEL: T-Mobile Polska Spółka Akcyjna, ul. Marynarska 12, 02-674 Warszawa.

3. POMIARY WYKONALI: mgr inż. Małgorzata Wyderska oraz mgr inż. Bartłomiej Rządzik.

4. DATA POMIARÓW: 15.11.2021 r., godz. 12<sup>00</sup> ÷ 13<sup>00</sup>.

5. OPRACOWANIE SPRAWOZDANIA Z POMIARÓW: mgr inż. Małgorzata Wyderska.

6. DATA WYDANIA SPRAWOZDANIA ORAZ STWIERDZENIA ZGODNOŚCI: 15.11.2021 r.

7. PRZEGLĄD WYNIKÓW i AUTORYZACJA: mgr inż. Artur Zając

8. DATA AUTORYZACJI: 15.11.2021 r.



Bez pisemnej zgody Dyrektora Ośrodka sprawozdanie z pomiarów nie może być kopiowane inaczej jak tylko w całości.

Wyniki przedstawione w niniejszym sprawozdaniu z pomiarów odnoszą się wyłącznie do badanego obiektu i do warunków w dniu wykonania pomiarów.

**9. DANE TECHNICZNE DOTYCZĄCE INSTALACJI RADIOKOMUNIKACYJNEJ:****9.1. Dane techniczne dotyczące instalacji radiokomunikacyjnej.****Tabela 1.1. Parametry instalacji radiokomunikacyjnej.**

charakterystyka promieniowania		kierunkowa					
rzeczywisty czas pracy [h/dobę]		24					
warunki pracy		znamionowe					
rodzaj wytwarzanego pola		stacjonarne					
wp. / wyszczególnienie	częstotliwość lub zakresy częstotliwości pracy [MHz]	typ/producent anteny	liczba anten	azymut [°]	kąt pochylecia [°] elektryczny+mechaniczny*	wysokość środka elektrycznego anteny [m n.p.t]	równoważna moc promieniowana izotropowo (EIRP) [W]
1.	900/800	80010817	1	150	0/0	34	6806
2.	900/800	80010817	1	300	3/3	34	6806
3.	1800	ADU4518R6v01	1	150	2	34	5744
4.	1800	ADU4518R6v01	1	300	3	34	5744

\*wskazane wartości kąta pochylecia anten, zgodnie z informacją uzyskaną od zleceniodawcy, są wartościami stałymi.

**Tabela 1.2. Parametry radiolinii:**

charakterystyka promieniowania		kierunkowa					
rzeczywisty czas pracy [h/dobę]		24					
warunki pracy		znamionowe					
rodzaj wytwarzanego pola		stacjonarne					
lp.	Linia radiowa			Antena			
	typ/producent	częstotliwość pracy [GHz]	równoważna moc promieniowana izotropowo (EIRP) [W]	typ/producent	średnica anteny [m]	azymut [°]	wysokość zainstalowania n.p.t [m]
1.	NP CTR 600 HP 23GHz 2x56MHz XPIC	23	4910	VHLP2-23/Andrew	0.6	310	21.3

Anteny sektorowe i paraboliczną zamontowano na wieży. Urządzenia nadawczo – odbiorcze zainstalowane są w obudowie technicznej typu outdoor oraz przy antenach w systemie rozproszonym. Instalacja radiokomunikacyjna znajduje się na terenie ogrodzonym. W otoczeniu źródeł pól-EM będących przedmiotem pomiarów znajdują się tereny rolne oraz cmentarz.

W otoczeniu badanego obiektu stwierdzono występowanie innych źródeł promieniowania w badanym zakresie, które mogą wpływać na wynik wartości mierzonej.

W czasie wykonywania pomiarów wszystkie wymienione w tabeli nr 1.1 oraz 1.2 anteny pracowały.

Dane zawarte w tabelach nr 1.1 oraz 1.2 pochodzą z informacji uzyskanych od przedstawiciela Właściciela, za które laboratorium nie ponosi odpowiedzialności, mogące mieć wpływ na ważność wyników.

Wyniki pomiarów ważne są tylko dla takiej konfiguracji urządzeń nadawczych, ich liczby i ich parametrów, anten i ich parametrów oraz istniejących instalacji i elementów wyposażenia pomieszczeń, jakie były w czasie wykonywania pomiarów.

Pomiary wykonano również w miejscach, w których, na podstawie uprzednio przeprowadzonych obliczeń, stwierdzono występowanie w danych zakresach częstotliwości pól elektromagnetycznych poziomy zbliżone do poziomów dopuszczalnych, określonych w przepisach wydanych na podstawie art. 122 ust. 1 ustawy z dnia 27 kwietnia 2011r. -Prawo Ochrony Środowiska.

Warunki środowiskowe panujące podczas pomiarów zostały przedstawione w tabeli nr 2.

Ogólny widok instalacji radiokomunikacyjnych przedstawiono w załączniku nr 1.

**10. DANE DOTYCZĄCE BADAŃ.**

10.1. Celem pomiarów pól elektromagnetycznych w otoczeniu instalacji radiokomunikacyjnej będącej przedmiotem pomiarów jest sprawdzenie dotrzymania dopuszczalnych poziomów pól elektromagnetycznych w środowisku.

**10.2. Warunki środowiskowe:**

Pomiary zostały wykonane przy wilgotności względnej powietrza i temperaturze otoczenia zgodnych ze specyfikacją techniczną miernika.

**Tabela 2. Warunki środowiskowe.**

data	godzina	pomiar	warunki zewnętrzne-zjawiska atmosferyczne					
15.11.2021	12:00	początkowy	temperatura.:	5,0°C	wilgotność:	65%	opady:	bez opadów
	13:00	końcowy	temperatura.:	5,0°C	wilgotność:	66%	opady:	bez opadów

**10.3. Oszacowana niepewność pomiaru.**

Laboratorium stwierdza iż dokonało oszacowania niepewności pomiaru, podczas szacowania niepewności wzięło pod uwagę istotne składowe niepewności, wykorzystując odpowiednie metody analizy.

Szacowanie niepewności całkowitej wyników badań ilościowych przeprowadzone zgodnie z normą PN-EN ISO/IEC 17025: 2018-02, normą PN-EN 62311 i dokumentem EA-04/16. Oszacowane wartości niepewności są niepewnościami rozszerzonymi przy poziomie ufności 95% i współczynnikiem rozszerzenia k=2. Podczas pomiarów wszystkie składowe budżety niepewności zostały zidentyfikowane i są zgodne z wymaganiami podstawowymi.

10.4. **Identyfikacja widma pola:** identyfikacji źródeł i parametrów technicznych dokonano na podstawie analizy dokumentacji dotyczącej zlecenia oraz obserwacji miejsca wykonywania badań.

## 10.5. Aparatura pomiarowa.

Tabela 3. Miernik natężenia pola elektromagnetycznego.

1.	miernik	
	nazwa	Uniwersalny, szerokopasmowy miernik natężenia pola elektromagnetycznego
	producent	Narda Safety Test Solutions GmbH
	typ	NBM-520
	numer fabryczny	C-0255
2.	sonda pomiarowa	
	typ	EF-9091
	-numer fabryczny	A-0106
	zakres pomiaru pola elektromagnetycznego	0,80 [V/m] ÷ 300 [V/m]
	zakres częstotliwościowy	80 [MHz] ÷ 90 000 [MHz]
	Niepewność metody badawczej	22,7%
3.	świadectwo wzarcowania	
3.1.	laboratorium wzorcujące	Laboratorium Wzorców i Metrologii Pola Elektromagnetycznego (LWiMP) Politechnika Wroclawska, ul. Janiszewskiego 9, 50-372 Wrocław; Nr akredytacji AP 078
3.2.	numer świadectwa wzarcowania	LWiMP/W/116/20
3.3.	data wydania świadectwa wzarcowania	28 kwietnia 2020 r.
3.4.	data ważności wzarcowania	28 kwietnia 2023 r.
4.	bieżąca kontrola sprawności zestawu pomiarowego	zgodnie z aktualnie obowiązującą instrukcją sprawdzania zestawu pomiarowego.
5.	świadectwo pomiaru odporności elektromagnetycznej	
5.1.	laboratorium wykonujące pomiar	Laboratorium Wzorców i Metrologii Pola Elektromagnetycznego (LWiMP) Politechnika Wroclawska, ul. Janiszewskiego 9, 50-372 Wrocław; Nr akredytacji AP 078
5.2.	numer świadectwa	LWiMP/P/012/20
5.3.	data wydania świadectwa	28 kwietnia 2020 r.

## 11. PODSTAWA PRAWNA.

- 11.1. Podstawa metodyki pomiarów: Załącznik do Rozporządzenia Ministra Klimatu z dnia 17 lutego 2020 r. w sprawie sposobów sprawdzania dotrzymania dopuszczalnych poziomów pól elektromagnetycznych w środowisku (Dz. U. 2020 poz. 258).
- 11.2. Dopuszczalne poziomy pole elektromagnetycznych w środowisku: Rozporządzenie Ministra Zdrowia z dnia 17 grudnia 2019 r. w sprawie dopuszczalnych poziomów pól elektromagnetycznych w środowisku (Dz. U. z 2019 poz. 2448).
- 11.3. Ustawa z dnia 16 kwietnia 2020 r. o szczególnych instrumentach wsparcia w związku z rozprzestrzenianiem się wirusa SARS-CoV-2 (Dz. U. 2020 poz. 695).

## 12. WYNIKI POMIARÓW.

Tabela 4. Zestawienie wyników pomiarów w pionach (punktach) pomiarowych.

numer pionu (punktu) pomiarowego	opis miejsca pomiaru lub współrzędne geograficzne pionu (punktu) pomiarowego	wartość zmierzona natężenia pola elektrycznego [V/m]	wynik pomiaru natężenia skutecznego pola elektromagnetycznego po zaokrągleniu [V/m]*	wysokość pionu (punktu) pomiarowego [m]	wartość wyznaczona natężenia skutecznego pola magnetycznego po zaokrągleniu [A/m]**	wartość wskaźnikowa $WM_E$	wartość wskaźnikowa $WM_H$	ocena zgodności względem dokumentu wskazanego w punkcie 11.2 sprawozdania oparta na zasadzie w punkcie 13
1	2	3	4	5	6	7	8	9
Niepewności pomiarowa: 22,7%								
Poprawka pomiarowa: 1,7								
Otoczenie badanego obiektu:								
Główne kierunki pomiarowe:								
-150°								
1	49°30'31.3"N 22°09'23.8"E	<0,8	<1,0	0,3±2,0	<0,003	<0,03	<0,03	zgodny
2	49°30'30.7"N 22°09'24.3"E	<0,8	<1,0	0,3±2,0	<0,003	<0,03	<0,03	zgodny
3	49°30'29.2"N 22°09'25.5"E	<0,8	<1,0	0,3±2,0	<0,003	<0,03	<0,03	zgodny
4	49°30'27.5"N 22°09'26.8"E	<0,8	<1,0	0,3±2,0	<0,003	<0,03	<0,03	zgodny
5	49°30'26.6"N 22°09'27.4"E	<0,8	<1,0	0,3±2,0	<0,003	<0,03	<0,03	zgodny
-300°								
6	49°30'32.2"N 22°09'21.6"E	1,0	2,0	2,0	0,005	0,05	0,05	zgodny
7	49°30'33.1"N 22°09'19.8"E	0,9	2,0	2,0	0,005	0,05	0,05	zgodny
8	49°30'34.0"N 22°09'16.8"E	<0,8	<1,0	0,3±2,0	<0,003	<0,03	<0,03	zgodny
9	49°30'35.1"N 22°09'14.1"E	<0,8	<1,0	0,3±2,0	<0,003	<0,03	<0,03	zgodny
-310°								
10	49°30'33.7"N 22°09'20.4"E	0,8	1,0	2,0	0,003	0,03	0,03	zgodny
-Dodatkowe punkty (piony) pomiarowe:								
11	49°30'33.4"N 22°09'23.1"E	<0,8	<1,0	0,3±2,0	<0,003	<0,03	<0,03	zgodny
12	49°30'32.0"N 22°09'24.0"E	<0,8	<1,0	0,3±2,0	<0,003	<0,03	<0,03	zgodny
13	49°30'31.6"N 22°09'24.5"E	<0,8	<1,0	0,3±2,0	<0,003	<0,03	<0,03	zgodny
14	49°30'29.8"N 22°09'27.0"E	<0,8	<1,0	0,3±2,0	<0,003	<0,03	<0,03	zgodny
15	49°30'27.7"N 22°09'24.4"E	<0,8	<1,0	0,3±2,0	<0,003	<0,03	<0,03	zgodny
16	49°30'26.2"N 22°09'22.4"E	<0,8	<1,0	0,3±2,0	<0,003	<0,03	<0,03	zgodny

17	49°30'31.3"N 22°09'20.7"E	<0,8	<1,0	0,3±2,0	<0,003	<0,03	<0,03	zgodny
-	GKP 150°, ~340 m od instalacji radiokomunikacyjnej, 49°30'23.2"N 22°09'31.5"E	<0,8	<1,0	0,3±2,0	<0,003	<0,03	<0,03	zgodny
-	GKP 300°, ~340m od instalacji radiokomunikacyjnej, 49°30'38.0"N 22°09'06.1"E	<0,8	<1,0	0,3±2,0	<0,003	<0,03	<0,03	zgodny

\* - wynik pomiaru powiększony o rozszerzoną niepewność pomiaru dla współczynnika rozszerzenia  $k=2$  oraz uwzględniający poprawkę pomiarową.

Wyniki pomiarów uzyskane zostały przy uwzględnieniu poprawek pomiarowych przekazanych przez zleceniodawcę umożliwiającą uwzględnienie maksymalnych parametrów pracy instalacji zleceniodawcy oraz innych operatorów występujących w obszarze pomiarowym.

\*\* - wartości podane w kolumnie 6 tabeli 4 są wartościami wyznaczonymi na podstawie zmierzonej wartości pola elektrycznego podanego w kolumnie 3 tej tabeli zgodnie z wzorem  $H=E/377$ .

Pomiary pola-EM w środowisku w otoczeniu instalacji radiokomunikacyjnej będącej przedmiotem pomiarów przeprowadzono w miejscach podanych w tabeli nr 4. Rozkład pionów (punktów) pomiarowych przedstawiono w załączniku nr 2.

Wyboru głównych, pomocniczych oraz dodatkowych kierunków pomiarowych dokonano na podstawie analizy dokumentacji dostarczonej przez Zleceniodawcę, wizji lokalnej oraz doświadczenia osób wykonujących pomiary.

W związku z zaistniałą sytuacją kryzysową wywołaną wirusem SARS-CoV-2 oraz zgodnie z art.31 pkt 3 ustawy z dnia 16 kwietnia 2020 r. o szczególnych instrumentach wsparcia w związku z rozprzestrzenianiem się wirusa SARS-CoV-2 (Dz. U. z 2020 r. poz.695) w okresie stanu zagrożenia epidemicznego lub stanu epidemii ogłoszonego z powodu wirusa SARS-CoV-2 pomiarów nie przeprowadzono w lokalach mieszkalnych oraz w lokalach użytkowych zlokalizowanych na terytorium objętym stanem nadzwyczajnym, stanem zagrożenia epidemicznego lub stanem epidemii.

### 13. STWIERDZENIE ZGODNOŚCI Z POZIOMAMI DOPUSZCZALNYMI ORAZ OMÓWIENIE WYNIKÓW POMIARÓW:

13.1. Na podstawie wykonanych pomiarów w miejscach w których uzyskano dostęp, w pionach (punktach) pomiarowych stwierdza się dotrzymanie dopuszczalnych poziomów pól elektromagnetycznych w środowisku zgodnie z punktem 11.2 sprawozdania (wartości wskaźnikowe  $WM_E$  oraz  $WM_H$  nie przekraczają wartości 1).

Wyniki pomiarów uzyskane zostały przy uwzględnieniu poprawek pomiarowych przekazanych przez zleceniodawcę, umożliwiającą uwzględnienie maksymalnych parametrów pracy instalacji oraz innych operatorów występujących w obszarze pomiarowym.

Miejsca do których nie uzyskano dostępu i/lub nie uzyskano zgody na pomiar, z przyczyn niezależnych od Laboratorium nie podlegają ocenie zgodności.

Poziomy pole elektromagnetycznych w środowisku wyznaczono dla instalacji emitujących pola elektromagnetyczne względem najniższej wartości dopuszczalnej z danego zakresu częstotliwości i w odniesieniu do najwyższych zmierzonych wartości pól-EM.

Pomiary poziomów pól elektromagnetycznych w środowisku w otoczeniu badanego obiektu wykonano podczas pracy wszystkich instalacji emitujących pola elektromagnetyczne w danym zakresie częstotliwości.

Stwierdzenie zgodności wyników z wymaganiami: tak; zgodnie z dokumentem określonym w punkcie 11.2 sprawozdania.

Zasada podejmowania decyzji: określona w treści rozporządzenia Ministra Klimatu z dnia 17.02.2020 r.

Ryzyko związane z tą zasadą: Zasada podejmowania decyzji została określona w powyższym dokumencie w związku z czym rozpatrywanie poziomu ryzyka nie jest konieczne.

Instalacja radiokomunikacyjna spełnia wymagania normatywu powołanego w punkcie 11.2. sprawozdania.

13.2. Zgodnie z art. 122a, ust. 1, pkt. 2 i 3, Ustawy z dnia 27 kwietnia 2001 Prawo Ochrony Środowiska (Dz.U. z 2020r. poz. 1219 z późn. zm.) ponowne pomiary kontrolne wykonuje się:

- każdorazowo w przypadku zmiany warunków pracy instalacji lub urządzenia, w tym zmiany spowodowanej zmianami warunków pracy instalacji lub urządzenia, o ile zmiany te mogą mieć wpływ na zmianę poziomów pól elektromagnetycznych, których źródłem jest instalacja lub urządzenia;
- każdorazowo w przypadku zmiany istniejącego stanu zagospodarowania i zabudowy nieruchomości skutkującej zmianami w występowaniu miejsc dostępnych dla ludności w otoczeniu instalacji lub urządzenia-na pisemny wniosek właściciela lub zarządcy nieruchomości, na której wystąpiła ta zmiana.

Otrzymują:

1 x Zleceniodawca (wersja elektroniczna)

1 x PP aa (wersja elektroniczna)

Koniec sprawozdania. Sprawozdanie zawiera dodatkowo załączniki nr 1 i 2.



Zał. nr 1: Widok ogólny instalacji radiokomunikacyjnej.

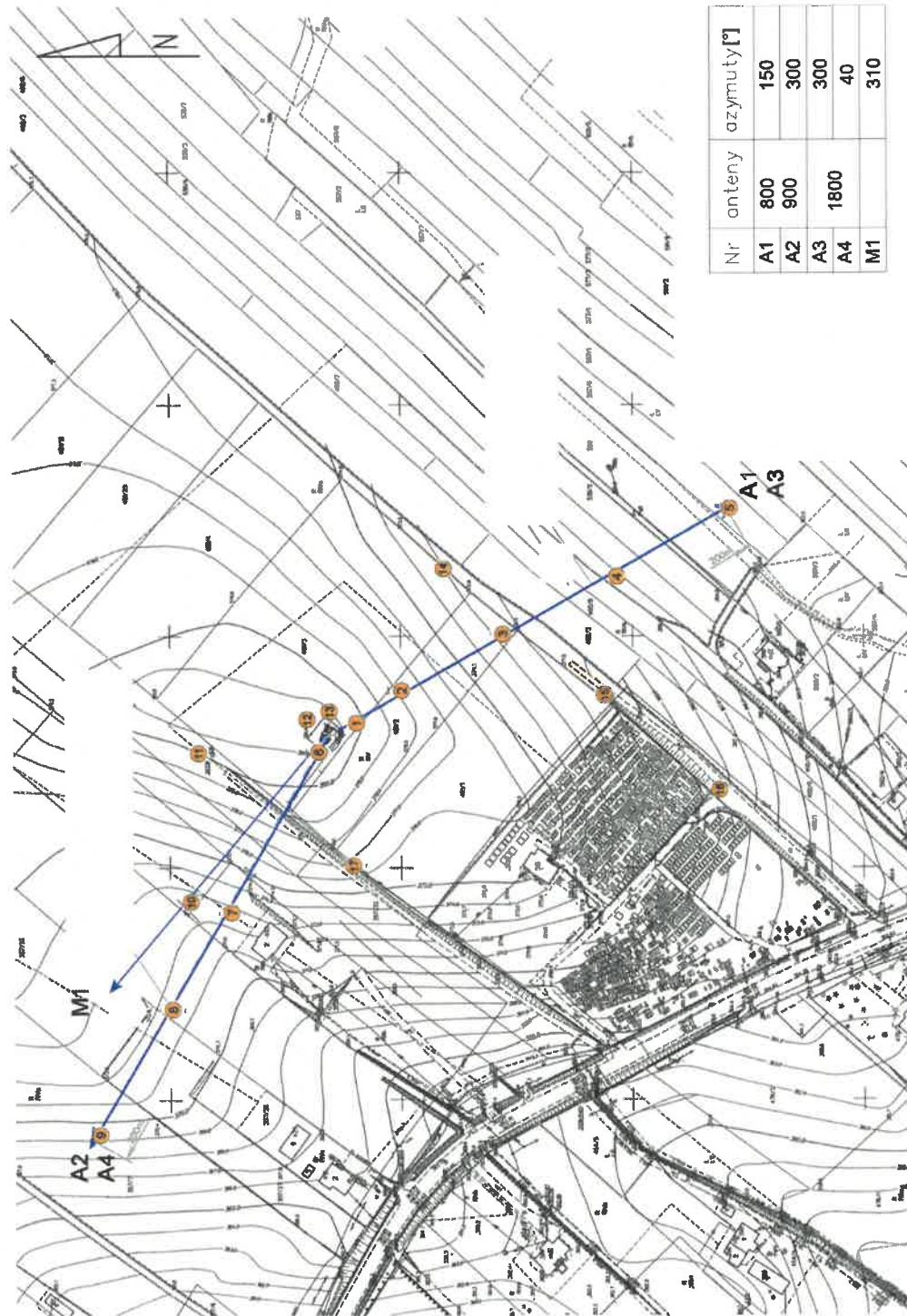

Nr anteny	azymuty [°]
A1	150
A2	300
A3	300
A4	40
M1	310

Lokalizacja anten oraz ich azymuty, lokalizacja pionów (punktów pomiarowych wokół instalacji radiokomunikacyjnej).  
 Zak. nr Z: SAGA 11.2000.  
 Mapa źródłowa: Kwalifikacja przedsięwzięcia z dnia marzec 2019r.  
 punkt (pion) - pomiarowy.